京城日報
一月二十日(日) 夕刊
編輯發行人 見島吉治 印刷人 小川三之介
京城府太平通一丁目 發行所 合資會社京城日報社

宣徳火鉢新荷着
石川物産商會 電本一八四番

聯盟理事會に於て 報告書を採擇
我國の脱退に關し 言及する處なし

【ゼネヴァ十九日電通】聯盟理事會は委任統治問題に關する報告書を審議の結果原案通り採擇したが同報告書は努めて日本の感情に觸れることを避けて……で、只委任統治委員會は「日本の南洋委任統治領中の或る島に於て港灣の改築施設に費消された額はその商業的活動より見て不當に多かつたことを特に觀察した」と述べてゐる、因に報告者たるチェコ代表は勿論、その他の理事國代表も日本の聯盟脱退に關し言及する所がなかつたことは、日本の正式脱退後に於ける受任國としての現狀に關し聯盟理事會として何等挑戰的態度に出でなかつたことを裏書するものとして注目されてゐる

委任統治問題
理事會の行動に 述ぶべき見解を有せず
米國務長官の言明

【ワシントン十九日電通】ハル國務長官は、國際聯盟理事會が日本の聯盟脱退と受任國たる關係につき、何等言及することなしに委任統治委員會の報告をその儘採用したことにつき、記者團の質問に答へて十九日左の如く言明した

アメリカ政府は日本の南洋委任統治に關する聯盟理事會の行動に關し何等述ぶべき見解を有して居らず、又本問題に關し如何なる國とも何等の外交上の往復をなしたることがない

而して官邊に密接せる消息通筋は右決定は左の如き態度を有するものと解してゐる

一、アメリカは日本が南洋委任統治領に於て統治を繼續することについては差し向き干渉する意思はない
一、但しアメリカは舊獨逸領が大戰々勝國に併合されることを希望して居るものではない
一、從つて委任統治に關しては參戰國たるアメリカは將來も發言の可能性を留保するものである

黄郛氏入京 まづ汪氏と協議

【南京十九日聯合】内政部長就任のため南下した黄郛氏は十九日午前十時夫人同伴特別列車で南京到着、直に行政院長汪精衛氏を訪問し正午まで密談した、黄郛氏入京と共に對日策につき蒋介石、汪精衛氏等と更に重要協議が行はれる筈だが國民政府の對日接近空氣は可なり濃厚で、他方近く大々的討匪を決行するについては日本から借款する外なしとの觀測が有力である

蒋氏も入京 重要問題協議

【南京十九日聯合】對日政策確立

北鐵讓渡細目交渉 愈よ近く大詰
解決點に達する見透しつく 正式調印は二月下旬

【東京電話】北鐵讓渡交渉の細目交渉に關する東郷、カズロフスキー第七次會談は十九日午後二時より實に九時間の長きに亘つて行はれ同十一時終了した、同日の會談に於ては去る十七日の會談に引續き

一、物資により支拂契約履行に關し、日ソ滿三國間に紛爭を生じたる場合その裁定を第三國に委ねるや否や
二、退職從業員の恩給計算方法

以上の二問題につきカズロフスキー代表はモスコー政府の意向を開陳し、之に對し東郷局長より日本の態度を表明し討議の結果歩み寄りの形勢濃厚となつたがソ聯側に於てもユレニエフ大使以下代表部協議の必要あり、日本側に於ても亦新たに考慮する必要ある或る種の問題が發生したので、日ソ双方に於て夫々研究の上二十一日或は二十二日第八次會談を續行することとなつたが、同日の會談に於て細目に關する日ソ滿三國間の意見一致し最後の解決點に達する見透しが出來た、依つて同日の會談を以て交渉は愈よ日ソ滿三國代表を以て組織する協定起草委員會に移さるべく、協定委員會は約一ヶ月を要する見込であるから、日ソ滿三國の歴史的正式北鐵讓渡調印は二月下旬行はれると確實となつた

政友議員大會 あす開催
◇―黨の陣容を整備

【東京電話】政友會は議會再開も明後日に迫つたので、明二十一日午後二時より本部に議員大會を開き黨の陣容を整備すると共に、議會に臨む黨の態度を天下に闡明することとなつたが、黨の方針は

一、政黨の信用恢復に全力を傾倒すること
一、國防、外交に對しては極力政府の方針を支援し、擧國一致之に當るの實を擧ぐること
一、今後『國防産業兩全』を黨のスローガンとして之が趣旨の徹底に努めること
一、綱紀問題については國家治安の根源であるから假借する處なく之を糾彈するも、個人の醜議又は依頼を肯定せしむるが如き譏りを受くる樣な態度は極力之を避くること
一、爆彈動議の後始末に就ては一應島田議員より政府の所信を質し、政府の執らんとする處を注視し愈々議會終了間際に至つても猶議案を提出せざる場合は、茲に再び政府に迫つて最後的解決を圖る順序となす

而して爆彈動議の後始末に對する政府の態度如何が今議會の運命を卜する岐路であるが、この點に關しては目下政府と政友會との間に虚々實々の懸引が行はれつつあり未だ何れに歸着するかは容易に豫斷を許されざる情勢にある

政友大會次第

【東京電話】二十一日の政友會定時大會次第左の如し

一、二十一日午後二時より本部に於て開催
二、會長推薦(金光總務)
三、若宮幹事長挨拶
四、會務報告
五、宣言決議
六、總裁演說
七、常任委員選擧(互選三十名總裁指名)
八、兩陛下萬歲三唱
九、立憲政友會萬歲三唱
十、午後四時三縁亭に於て總裁招宴

なほ之れに先立ち午前十時より幹事會、同十一時より總務會開催の筈

太平洋三群島を 海軍管下に置く
米大統領の行政命令

【ワシントン十九日聯合】ルーズヴェルト大統領は十九日太平洋上のアメリカ領三群島を海軍の管轄下に置くことに決定し、左の如き行政命令を發した

ウエーク島、キングマンリーフ島、ジョンストン島の三群島は爾後海軍の管轄下に置くやう官制を布く

ウエーク島は日本の南洋委任統治領マリヤナ群島の東方約一千哩北緯十九度、東經百六十六度廿分の地點にあり、ジョンストン島はハワイ群島の西南六百哩の洋上に浮ぶ岩礁の群島で、この南方約六百哩の地點にキングマンリーフ島が散在してゐる、即ち之ら島嶼はハワイ、アメリカ領サモア、グアムとフイリッピン群島の軍事上の要所を結ぶ南太平洋上に砦を形成するものであり、事實上無人島同然の島嶼であるが、太平洋將來の航空路發展乃至軍事上の重大價値に鑑みての措置と見られる

町田新總裁を推戴 民政の陣容整備
併せて黨の態度宣明
けふ午後大會を開く

【東京電話】民政黨は休會明け議會に臨むに當り、町田總裁の下に陣容を整へ併せて黨の態度を宣明する爲め、二十日午後一時から上野精養軒に於て大會を開き町田、若槻新舊總裁を初め松田文相、頼母木、櫻内、川崎(卓)富田の各總務、大麻幹事長、俵會長、小橋、小泉、永井各顧問外幹部、所屬兩院議員、全國代議員、黨員等三千餘名出席、一時頃『君が代』を合唱し俵孫一氏憲法發布勅語を奉讀の後大麻幹事長が挨拶をなし、會長に俵氏を推して總裁推薦に移り櫻内幸雄氏之が經過を報告の上、滿場の拍手裡に迎へられ町田新總裁登壇、新總裁就任の挨拶をなし、之に對し富田幸次郎氏黨員を代表して挨拶を試み、次いで前總裁若槻氏起つて今後自分は一黨員として町田新總裁を極力援助し、國家の爲め黨の爲め努力すべき旨の挨拶を爲し、頼母木桂吉氏の前總裁に對する挨拶あつて川淵洽馬氏の黨務報告に次いで議事に入り、中村三之丞氏の朗讀にかゝる宣言決議を可決の後役員選擧に移り、斯波貞吉氏の動議により選擧を省略して總裁指名に一任し、總裁から指名發表に次いで町田總裁立つて新總裁としての處女演說を試み、約一時間に亘り內政、外交その他諸問題に亘り黨の主義主張を明かにし、併せて敢て現內閣を支持する所以を力說、斯くて川淵氏の祝電の披露あり、萬歲を三唱して同三時半閉會、引續き同所で町田總裁の招待會に臨み總裁の挨拶、小泉又次郎氏の答辭あり、更に有志演說に氣勢を擧げる筈である(寫眞は町田民政黨總裁)

町田總裁の就任挨拶

【東京電話】町田民政黨總裁の就任挨拶要旨左の如し

私は今回圖らずも諸君の御推薦を受けまして總裁に就任するに至りました

昨秋 若槻男爵が辭任せられました際、兩院議員及評議員聯合會の決議に基き私は若槻男より後任總裁に指名せられましたが、自分がその任に非ざるを思ひ固く辭退して今日に及んだのであります、然るに黨內外の事情は長く總裁を缺くことを許さず、前總裁、同僚たる幹部諸君及黨員各位の切なる御勸告を受けまして

茲に 乏しきを顧みず總裁の任に當るに至りました次第であります、內外時局多難の際老軀短才その任に非ざるを思ひますが、是非幹部諸君の御協力と黨員諸君の御援助によりましてこの大任を完う致しまする樣切に御願ひ致す次第であります

宣言決議

【東京電話】民政黨大會に於ける宣言要旨及び決議は左の如し

宣言要旨

現下 我國の時局の重大なるに鑑み、更に大所高所より情勢を再檢討し眞に根底を備へ、紛糾を整へたる百年不易の根本的國策を確立し速かに國家の難局を匡救するの急務を痛感す惟ふに斯くの如き國策にして樹立せられ且々遂行せらるゝに於て初めて我國が現に直面せる內外の國難は打開し得べく我が國運の恢弘は庶幾し得べきものにして、之れがためには區々の行きがかりを排し苟くも細節に拘泥することなく、擧國一致以て之れに當ることを要す

我が 黨が敢へて岡田內閣を支援するも之れがために外ならず更に他黨と提携せんとするも亦一に之れが故に出づ

決議 第六十七回帝國議會に於ける我黨の行動は議員總會の決議に一任す

最高顧問 若槻男以下四氏を推戴か

【東京電話】町田新總裁は本日民政黨大會に於て就任挨拶に附加へて

自分は微力短才で總裁の大任を完全に盡すことが出來ないがために今後指導鞭撻を受くるため若槻禮次郎男、山本達雄男、加藤政之助氏、武富時敏氏の四氏を最高顧問として推戴したいと述べるところあつた

民政黨役員 町田總裁指名

【東京電話】二十日の黨大會で町田總裁指名により決定せる民政黨役員左の如し

總務(イロハ順)大神田軍治、小川鄕太郎、大麻唯男、勝正憲、頼母木桂吉、武富濟、田中武雄、中島彌團次、瀨澤平八、內ケ崎作三郎(右のうち頼母木桂吉氏を主任とす)
常任顧問 俵孫一、小山松壽
幹事長 川崎克
政務調査會長 永井柳太郎

原則を固執
內外地米無差別の 休會明け議會に臨む
◇―拓務省の態度

【東京電話】拓務省では休會明け議會に於ける貴衆兩院の質問に備へるため先般來より首腦部間に於て鋭意對策をねつてゐたが、左の質問に對しては大體次の如き態度を以て答辯する意向である

▲在滿行政機構整備問題に關して拓務省職員の官紀紊亂の本問題に對しては天下を騷がせ且つ監督下の關東廳職員に十分の監督をなし得なかつたことは甚だ遺憾であつたが、拓務職員には官紀を紊亂したる者等は全然ない、この點は岡田首相も兼任拓相として承知して居られるし又關東局員の行爲にも官紀紊亂の行動はなかつた

▲台灣地方制度改革問題 地方制度の行政、即ち自治制度の創設は多年來の懸案であつて、現に總督政治に對する信任漸く高く、昨年は永年間運動を續けて來た臺灣議會の設置に關する議會の請願運動も蜂起するに至つた程であるから、制度の改革をはかつて差當り州、市、街、庄に之を施行することにしたが、本問題に關しては去る六十五議會に於て律令の公布と豫算の協贊とは並行するやうにとの希望もあり、この意向に從ひ目下諸般の準備中である

▲外地米穀統制問題 內外地米無差別待遇の原則を固執することは從來と何等の變化なきも、米價維持の見地から朝鮮に於ては增殖計畫の一部を中止し、又台灣に於ては甘蔗の代作獎勵を行つて相當の效果を擧げて居る、而して今後共內外地共通の問題として當局注意を拂つて行く方針である

圓滿解決方を 日滿當局に懇願
驚愕した宋哲元が

【北平十九日聯合】察河西境における日本軍の糾正行動開始の報に驚愕した察哈爾省主席宋哲元氏は十八日午前十時居仁堂において何應欽氏と會見察東の情勢を報告後の對策について指揮を仰ぐと共に一方日滿當局に對し圓滿解決方を懇願して來た

高橋武官支那に聲明書手交

【北平十九日聯合】高橋駐平武官は十九日午後北平軍事分會政務整理委員會に對し、關東軍と同樣主旨の聲明書を手交した

高橋藏相 鬪志滿々
對議會態度強硬

【東京電話】高橋藏相は最近の健康狀態も極めて良好で、議會に對しても鬪志滿々たる氣勢を示して居り、政友會の爆彈動議の後始末についても極めて強硬なる態度を以て對抗せんとして居る

米上院軍事工業調査委員會 二十一日再開

【ワシントン十九日聯合】軍事工業の裏面的カラクリを暴露し危く國際問題を惹起せんとした上院軍事工業調査委員會は二十一日再開ナイ氏を委員長として更に諸方面の調査を開始することとなつた

高橋琢也氏

【鎌倉電話】貴族院議員高橋琢也氏は、神奈川縣逗子町の別邸にて腦溢血で十九日午後十時半逝去した、享年八十九

中旬入超は 記録的

【東京電話】中旬貿易は入超四千三百八十六萬五千圓と記錄的大入超を示し大正十五年三月中旬の四千三百六十五萬圓を凌ぎ大正十四年三月下旬の五千九百萬二千圓につぐレコードである、一旬三千萬圓以上の入超は極めて稀で昭和元年以降に於ては昭和八年一月中旬の三千百萬圓、昭和四年二月下旬の三千二百萬圓のみでこの大入超の直接原因を作つた棉花の輸入は七十三萬九千ピクルに達しこれも近年の大記錄であつた、昨年四月中旬の七十三萬八千ピクルを突破して居る

親鸞聖人 (108)
去來篇
吉川英治作 山村耕花畫

大和路へ (四)

『よくも人を打つたね』
遊女は、怒つた。
性善坊も怒つて云つた。
『あたりまへだ』
遊女はまけずに、
『人を打つのが當りまへなら私も打つてやる』
と、手を出して、性善坊の横顏を打つ眞似したが、性善坊は顏を避けて、
『けがらはしい』
とその手を擲つた。
今度は、ほんとに怒つて、遊女は性善坊の胸ぐらをつかまへた。
『何がけがらはしいのさ』
『離せ、僧侶に向つて、不埒なまねをする奴だ』
『ふン……だ……』
と、遊女は嘲笑の柘榴のくちびるを、花みたいに毒々しくすぼめて、
『坊さんだから、女を汚らはしいつて云ふの。……ちよッ、笑はすよ、この人は』
と、家のうちに居る朋輩の女たちを顧みて、
『あそこにゐる花扇さん、その隣にゐる薄雲さん、みんな、坊さんを情夫に持つてるんだよ。私のとこへだつて、叡山から來る人もあるし、寺町へ、こつちから、隠れて行くことだつてあるんだよ』
『人が見る。離せ』
性善坊が、むきになつて云ふと、
『さう、人が見るから、いけないと云ふのなら、話は分つてゐる人が見てさへゐなければいゝんだらう。……晩にお出で』
と、女は、胸ぐらを離して性善坊の顏をぽんと突いた。泥濘に足を落して、性善坊は顏を泥水によごした。
『こいつめ』
逸早く、家の中へ逃げこんだ女を追つて、何か罵つてゐると、露路の外で、
『性善坊――』
範宴の呼ぶのが聞えた。
『はいつ』
彼は、大人げない自分の動作に恥ぢて、顏をあからめながら、往來へ出てきた。
そして、範宴へ、
『とんだ事をいたしました』
と詫つた。
『ほかを探さう』
範宴が歩みだすと、
『ちよつと、お待ち遊ばせ』と性善坊は、師の法衣の袂をつかんでそのまゝ、道傍の井戸のそばへ連れて行つた。
(何をするのか?)
と範宴はだまつて彼のするとほりにさせてゐた。性善坊は、井戸のつる瓶を上げると、師の法衣の袂をつまんで、ざぶ〳〵と洗つて
『さ……これでよろしうございます。不埒な浮かれ女の手に、お袖をけがした儘ではいけませんから』
と、水を絞つて、それから自分の手も洗つて、やつと、氣がすんだやうな顏をした。
それからはもう遊女の手につかまらないやうに注意して二人は歩いたが、脂粉のにほひは、袂を水で洗つても消えないやうな氣がするのだつた。
のみならず六條の館は、何う探しても見つからなかつた。

內容刷新 婦人公論 二月號 定價五十錢 近日發賣
世界の安心
リンドバーグ事件の眞相
歪められたる青春 島崎蓊助 藤村氏息
青春懺悔
「痛恨の民」と題する女史の青春の回顧 茲に進歩的女性への警鐘が鳴る 富本一枝
特輯・新婚讀本、若き男女性が必讀の金文字塔。
▼新郎の爲めの新妻の生理。
▼姑嫁の悲劇
▼新婚夫婦に與へる慈愛の諸名家の言、
私の結婚解消 小林千代子
引合に出されて 夏川靜江
嚴冬・富士の絶頂に立つ
大自然に挑戰する處女の熱情を見よただ白く蒼き頂に燃える紅の心意氣 日本女子大生 大木千枝子
■高橋藏相の母堂々
何れも婦人公論ならでは見られぬ味のある讀物記事揃ひ
■豫約申込を今から書店へ

贊化病院 醫學博士 古城憲治 內科 小兒科 入院隨意 普通病室 傳染病室 及 京城府明治町一丁目 電話本局二四一番
中西テント 京城驛前 中西テント 電本局二八四八番 振替京城一二〇七六番
皮膚泌尿花柳病 醫學博士 渡邊晋 京城黃金町入口 日本生命裏 診察 十二時半マデ及ビ夕刻
ユアサ電池 自動車用・通信用・探險用 ラヂオ用・信號用 オートバイ用 理化學試驗用 ランプ用 其他各種 陸軍用 海軍用 鐵道用 遞信用 代理店 京城府黃金町一ノ二〇六 城東電池商會 電話本局四一八七番 振替京城一九五一七番
菅病院 入院 普通病室 傳染病室 京城府元町二丁目 電話龍山 二六四番 九六番
京日案內 支部長 恩給 電話 尋犬 特別案內
ゴム合羽 漁業用其他 特約店募集

あつ！赤いお月様

月食・上天氣で充分に觀測さる

仁川觀測所では十九日夜石武技手が十五センチの赤道儀を以て皆既月食を觀測したが天候は一點の雲もなく絶好の觀測日和であつた◇初虧十九日午後十時五十三分二十二秒◇食既廿日午前零時二分卅秒◇食甚零時四十七分六秒◇生光一時卅分四十二秒◇復圓二時四十分四十二秒、東京天文臺の觀測した時間と比較して大體大差なく初虧より復圓迄の時間は三時間四十七分卅秒食既より生光迄の暗黒時間は一時間廿七分十二秒であつた

月食赤外寫眞　右より順次缺けてゆく有樣——左端は皆既食

けさ入營兵龍山驛到着

とても元氣にうれしさうに第廿師團へ

近く城大は冠帽峰へ

氷河遺跡を再調

既に城大生ら三人正月の積雪を冒して

八千二百尺の遮日峯征服

今冬の北鮮の諸高山は、意外にも決死の登山で賑はつた、京大は鳴物入りで白頭山にのぼり、東大出身者は兜峰その他へ、更に敗けじ魂の城大生はこつそり遮日峰登頂に成功した、昨夏竹中城大豫科教授の北鮮冠帽峰踏査の收穫である二個所のカール様地帶發見は朝鮮に氷河時代が實在したとの興味ある話題を提供し、問題視で抗爭中の日本學界にセンセーションを捲き起したが、さらに同氷河實在說の斷定には冬期の狀態を詳細に調査の要があり、種々準備工作を進めてゐた折柄、城大山岳部のメンバーである解剖學教室助手後藤武盛、仁川商業教諭甲本丈夫、豫科文科學生泉靖一の三氏が昨臘廿五日から去る八日にかけて決死的に行つた二千五百六米餘（八千二百五十尺）の咸南遮日峰の縱走によつていよいよ難攀の冠帽峰踏査可能の自信を得、竹中教授ら一行と共に最も危險視される來る三月の解氷期に朝鮮を越え、特異のルートをたどる氷河實在の決定を與へる決死の冠帽探檢を決行することになり、着々準備を急ぐことになつた

幾度か『死』を覺悟の

崩雪と大吹雪

朝鮮最初の嚴冬の高峰に

示す半島健兒の意氣

右の計畫はすでに嚴冬の登山コースの調査濟みとなつてゐる、ただらかな白頭山の山容に反して

眞に危險 と津々たる興味の伴ふ斷崖と絶壁に閉ざされた前人未踏の高山臣地帶たる冠帽峰を極める試みだけに冬期の朝鮮登山に一エポックをなすものと見られてゐる、なほ正月の遮日峰に成功した後藤、甲本、泉の三氏は先づ二千五百米以上の朝鮮高山帶の冬期踏査の

第一工作 として昨年七月、後藤氏及び松本淸氏が行つた遮日峰のコース調査を基礎として、十二月廿五日咸南咸興から赴戰高原咸鏡里の火田民家を根據としてスキーと金樏（カンジキ）を利用し同地の最高峰たる遮日峰の踏査に乘り出し廿八日先づ雲水嶺迄偵察したが

吹雪に遭 遇して引返し再び卅一日新雪卅糎を冒して偵察を行ひ一日は休養、二日は深林帶のラッセルに成功、三日泉、甲本兩氏が冬期に珍しい雪崩と七尺の雪嶺を冒し、無氣味な熊や豹の太い足跡を見ながら強風のため雪は全く姿を消して極寒零下三十度餘の凍結せる遮日峰の山頂を極め大成功裡に下山、さらに五日泉、後藤兩氏が好天に惠まれて第二回登頂に成功

北鮮一帶 に聳える白頭山、北鮮白水、蓮花山等の連山を指呼し萬歲聲裡に六日下山したものである。この間スキーとカンジキを使用し、朝鮮で初めて二千五百米級の高山地冬期縱走の確信を得たもので、服裝と食糧に注意すれば嚴冬下の山岳征服は可能であるとの斷定を下すに至つた。右に就て後藤、泉兩氏は語る

初めて經驗の嚴冬での高山踏査だけに隨分苦心しましたがやつと自信を得ました、遮日峰一帶の高山地帶は夏も冬も探勝には便利ですしかも絶勝地であると信じます、これに次で、北鮮白水から問題の冠帽峰を三月探檢するつもりです、二千五百米以上の朝鮮の高山も周到な注意のうちに防寒の服裝と食糧さへ充分なら何ら危險はないと思ひます

太平洋には飛行機

大西洋には航空船を就航

米大統領教書の主旨

【ワシントン十九日發聯合】大西洋並に太平洋横斷航空路開拓を主眼とした特別航空委員會の報告書に基き、ルーズヴェルト大統領は教書を來る二十二日或は二十三日の議會に送ることとなつた、教書の要旨は次の如きものであると傳へられる

一、聯邦政府の助成金により太平洋、大西洋兩洋に定期旅客航空路を開設する

一、アメリカ政府はツエッペリンの一倍半に達する大航空船を建造し民間會社に讓渡するものとす

一、大西洋空路にはドイツ航空船と協力し一週間一往復の旅客便を實施す

一、航空路は大體ヨーロッパからバーミューダ、アゾールスを經てアメリカの東岸に至るものとす

一、更に太平洋上には飛行機による定期旅客空路の開設をはかる

一、太平洋航空路はハワイ太平洋岸間とする

イプセン鉛筆

アトラス毛糸

踏切でバス慘事

忠北線ガソリンカーと衝突

乘客ら四人負傷す

十九日午後八時廿六分忠北、淸州邑榮町忠北線踏み切りでガソリンカーと報恩自動車のバス衝突し、バス運轉手及び客九名の中三名負傷し道立病院に收容した、何れも生命に別條はない

蔣介石氏さらに

斷髮娘に痛棒

軍人と結婚相成らぬ

【北平十九日發聯合】蔣介石氏はさきに婦女子の尖端的服裝を禁じモダンガールに痛棒を加へたが今度は婦人の斷髮、毛をちぢらかすのは何等美觀を添へない許りか健康にも害があると命じたが、獨裁宰相蔣介石氏の威令も女には一向に效目がなくそこで業を煮やした蔣さんは精々考へた揚句一番手近な軍隊からといふので今後『全國の軍人は一切斷髮、毛をちぢらかした婦人との結婚はまかりならぬ』といふ命令を出した

神戸三宮に火事

損害五十萬圓の見込

【大阪電話】二十日午前二時四十分神戸市三宮町三丁目食糧品店杉本重質方から出火折柄の強風に煽られて火勢物凄く隣接の十一戸を全燒六時鎭火した同所は神戸の中心地繁華街のこととて非常な混雜を呈した負傷者も相當ある見込み原因は杉本方の煖爐の火の不始末からで損害約五十萬圓に達する見込み

大津米倉庫 全燒す

損害百萬圓

【大津電話】二十日午前零時二十分頃大津市駿本町大津倉庫株式會社所有倉庫より出火、全市の消防隊驅け付け消火に努めたが倉庫三棟並に附屬建物を全燒し午前一時過ぎ鎭火したが倉庫貯藏米約十萬石の大部分を燒失した、損害百萬圓に上る見込みで大津署で原因調査中

寒夜の哀話 二人凍死

廿日午前十一時四十分、京城中學洞二七の路上で覺勢洞一二の一裵元碩が寒さのため凍死した▲同じく同十二時、中學洞六番地附近で十七、八歲の朝鮮ルンペンが凍死した

驛送りの酒に虫

盜み飲み絶へず當局大惱み

酒の盜飮防止のため鐵道局では運送店人夫の朝鮮手鉤の使用を禁じたが、なほ內地式手鉤でも酒樽の鏡に穴をあけて盜飮出來るので鐵道局でも閉口し、京仁間の酒業者と協議を重ねたが妙案なく、業者側では盜飮防止のためには鏡にコールタールで目張りしてもかまはぬと迄言つてゐる

朝鮮化學會

城大醫學部內の朝鮮化學會では廿四日午後四時から醫學部第二講義室で次の講演を行ふ

▲朝鮮に於ける化學工業の現況　本府商工課技師石井市重郎▲臺灣總督府中央試驗所長田村鏡吉氏

◇京城龍山小學校　廿一日午後一時から京町スケートリンクで昭和十年度氷上競技大會を開く

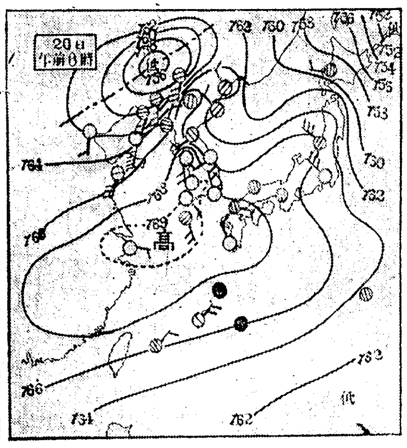

廿日の概況

高氣壓は東支那海に移動して七六九粍を示し支那及朝鮮中部以南は未だ天氣良きも滿洲中部に七五六粍の稍優勢な低氣壓が發生し南西に走る不連續線を伴つてゐるので滿洲は最早曇りの南風が募つてゐる、氣溫は平年に比し北鮮以南は平年並み少し高いが中部以南は未だ二三度の低目である、內地は東太平洋岸は晴れてゐる外に陰鬱な處が多い

あすの豫想

滿洲の低氣壓は東方に移動し日本海に出るとと思はれますから明日半島の天氣は一般に惡くなり朝の中々部以北では小雪模樣があり後次第に恢復すると共に西側から北西の季節風が募つて復寒くなるだらう

あすの天氣（21）

京城	晴一時曇
仁川	北の風曇小雪後晴
釜山	北の風晴後曇
木浦	曇時々雪後
平壤	曇
城津	南の風曇
大邱	曇
元山	南西の風曇小雪後晴

京城20日　正午零下3.5　最低零下10.3

〃女給さん泣かせ〃

借金の世話で詐欺

京城本町署吉形事は廿日朝本町三丁目長尾テル（五〇）を引致同時に府內の二、三カフエーから女給等數名を證人として召喚、極祕裡に取調を開始した、長尾がこの三日以來前記女給等に安い利子の金をかりてやるからと實印を借りうけ頼まれた以上の金を借り出し女給には頼まれただけの金をあたへ殘りを着服してゐたもので今日迄の被害額千圓以上に達する詐欺を働いて居た、同署では向この種の惡周旋屋が他にあるとみて徹底的に摘發するといつてゐる

醫專病院の看護婦生徒募集

京城醫專病院看護婦養成所では來る四月入學せしめる生徒約十五名を募集する願書締切は二月二十日選拔試驗は二月十一日十二日の兩日で入學案內規則書などは二錢切手を添へて申込めば送付する由である

全鮮女子 氷上大會

けふ淸涼里で

朝鮮新聞主催全鮮女子オリムピック大會第一回氷上大會は二十日午前九時から京城府外淸涼里リンクで開かれた、參加選手百餘名、半島最初のセパレート・コースによる競技で盛況を多く賑つた

東海岸方面 暴風被害

高城三陟江陵

去る十五日から十六日に亘つて東海岸一帶に暴風雨あり次のやうな被害があつた

▲船舶流失一萬五千九百圓▲船舶の破損一隻（發動汽船）六千圓▲破損漁船千五百圓▲棧橋破損八千圓、その他六千四百圓計三萬七千八百圓 被害地は高城、三陟、江陵などであつた

鬱陵島 また大吹雪

【大邱電話】昨年一月大降雪に依り大慘禍を蒙つた鬱陵島に今度は數日來猛烈な風波の襲來と共に吹雪となり十八日朝既に尺餘の積雪あり同島は降雪が繼續してゐるので島民は昨年の生々しい慘憺の記憶に戰いてゐるが同島の首腦部は萬一の場合の應急に萬全を期してゐる

鐵道消費部の 湯川起訴さる

背任未遂罪で豫審へ

去る八日本町署から送局された鐵道局消費部員の不正事件の背任未遂被疑者湯川寅吉及び容疑者野勝十はその後相良檢事の取調べをうけて居たが十八日起訴豫審に附された

新鮮美味　森下の果物　旭町一　電本一四四三　三越前　電本一八六

運命大鑑定

政務總監時代に鑑定せる●兒玉伯の大臣的中　世上有り觸れたる易占人相見の絶對追從を許さぬ骨相・手相・氣相　齋藤前總理大臣の運命を鑑定せる數回貴族院大官名士の激賞を博する觀相學權威　印度人骨相學會長

印度大相士

天地眼 先生 出張

雛路の人生を拓く●人事百般解決指導　毎日午前九時より午後八時まで　鑑定料普通一圓　三圓　五圓　好評に付卅一日迄日延　京城南大門通朝鮮神宮表參道　大塚旅館內

東京大相撲

千秋樂取組

（玉ノ海　常陽山）（駒ノ海　越ノ里）（加古岩　吉野川）

（楯甲　伊達花）（綾若　太刀若）（出羽嶽　筑波嶺）（旭川　綾昇）（番神山　和歌島）（綾川　錦華山）（玉錦　武藏山）

（富ノ山　笠置山）（大浪　大八洲）（鏡岩　大潮）（幡瀬川　出羽湊）（出羽ノ花　松前山）（清水川　能代潟）

（九州山　十州山）（海光山　磐石）（桂川　瓊ノ浦）（巴潟　大邱山）（高登　新海）（双葉山　男女ノ川）

仙台中學教諭 米國で自殺

【ハリスバーグ（ペンシルバニア州）十九日發聯合】十九日シカゴ發ワシントン行旅客列車がペンシルバニア州メリスウイル驛に到着した際車室內でナイフで咽喉を突刺した一日本紳士の死體を發見し檢死の結果自殺と判明した身許は仙台中學教諭志賀孝平（音譯）氏と判つた、懷中からシカゴ駐在仲內總領事宛の遺書が發見された

神宮參拜

（十九日）總數三九四人▲內譯內地人三七九人▲朝鮮人一五人▲湖南朝鮮神宮早起會二六人▲步兵第七八聯隊第七中隊三一人▲步兵第七八聯隊第十中隊五五人▲前年度總數一六八人

感冒・肺炎・百日せき

特效吸入藥

カンピロン

新發見・合理的吸入療法　通常の吸入器で吸入、たんを切り、せきを止め、熱を下げ、心臟の働きを強め、消炎・殺菌の効ありて一般せきの出る病に適應す。

大阪市民病院小兒科長谷口醫學博士曰く「カンピロン」吸入は肺炎に良效を奏し全快せし例多々ある。

英陸軍々醫監　上村醫學博士　長尾醫學博士　谷口醫學博士　長濱醫學博士　推奨

全國藥店にあり　◉類似品御注意

大阪 道修藥學研究所　文獻贈呈

入院 醫院　京城府永樂町二丁目　酒井婦人病院　院長 酒井七島　赤一道郎　電話本局三〇一八番

看護婦生徒募集　願書締切二月二十日　試驗二月十一日十二日　詳細ハ二錢切手封入照會ノコト　京城醫學專門學校附屬醫院

●學生募集　九州齒科醫學專門學校　●詳細ハ一月十三日ノ官報ニアリ　●試驗地、福岡、大阪　●文部大臣認定指定●無試驗開業ノ特典アリ　●規則要郵券一錢　福岡市今泉　●電話一九六〇番

鐵道試驗　昭和十一年度鐵道八の試驗志願者には詳細なる手引次第入學案內試驗問題及其他二錢切手送呈　東京池袋一〇八　日本鐵道受驗會

●頭腦過勞者の必携藥！ノーシン●

桃屋の花らっきょう

キユーピーマヨネーズ　不意の御來客に　毎日のお食膳に

貳月新譜發賣

ヒツト盤

ビクター　私じゆんなのよ　唄 小林千代子（五三二一四）　別れの舟唄　唄 久富吉晴（五三二四一）

ポリドール　下田しぐれ　唄 東海林太郎　唐人お吉　唄 ... 　日像月像　唄 東海林太郎　旅で暮らせば　唄 東海林太郎（下四三九）

二月新譜は優秀盤が澤山御座いますビクターポリドール共全部揃へて居ります是非御試聽下さい

京城本町二　山口樂器店　電話本局

●犧牲的特價!!　此ノ品デ此ノ値段！　新春の團欒はポータブル蓄音機から!!

音律 高尚　明快 優美　携帶 至便

特價金貳拾五圓五拾錢

レコード新譜品揃　レコード目錄進呈

思ひ切つた特別奉仕です毎日飛ぶやうに賣れます何卒御高覧御註文の上御下命の程願上ます　其の他コロムビア、オーネーション等各種取揃へてあります　御來店の上御試聽の程願上ます

京城本町二　電本②七三　村木時計店

總督府認可　昭和工科學校生徒募集　土木、建築、鑛山、各科　入學資格 高小卒業以上　修業年限 二箇年　願書受付 一月二十八日迄　入試 自二月三十日　六〇名宛　工業ノ實際ニ從事中ノ者ハ特ニ歡迎ス　京城工業學院ハ校舍設備ヲ完成シテ終ニ昭和工科學校ト改稱セリ　新校舍ハ京城府外新堂里五一〇　希望者ハ二錢切手添ヘテ申込アレ（電本四三七四）

新年號　雜誌の定價半額　有益な月遲れ雜誌多數　二錢封入　京城雜誌會

コロムビア大衆盤

リーガルレコード　二月新譜　一月二十日全國發賣　一枚八十錢　この他四十枚同時發賣

漫談 音樂會　昔々亭桃太郎

落語 屠蘇機嫌　柳家權太樓

リーガル万才 夢の結婚　リーガル千太　リーガル万吉

万才 勘平の切腹　砂川捨丸　中村春代

音曲 大津・青柳・びんほつ　三遊亭圓若

小唄 深川・鶴龜節　分山田和香

小唄 米山甚句・有明節　壽才三

REGAL

重症用 毒掃丸

梅毒には學問上の理論と臨牀上の實驗とから生れた沃素療法を……

重症用毒掃丸は、許容最大限の沃素を根幹とした最新製劑です　初期梅毒、慢性梅毒、潛伏梅毒、先天梅毒、ひゑ毒、小兒たい毒　梅毒性皮膚病、同神經痛、同リウマチス、よこね、かんそう……惡性ニキビ……動脈硬化、甲狀腺腫、淋餘病

（藥價）重症用毒掃丸 二圓、三圓、五圓、十圓、卅圓　普通用 五十錢、一圓、小兒用 卅錢、五十錢、一圓

東京神田花房町　株式會社山崎帝國堂（振替東京一四六七番）

京城　金　金銀地金分析賣買　合資會社杉山商會

高價買入　京城明治町　合資會社 杉山商會　電本七四番

○○○○眺望は一望千里の四層樓上に　○歡月は好養樓に　○自然の美は好養園に　○御宴會結婚披露御會食は彩光通風衛生完備の好養軒に御用命を御願ひいたします

西洋料理　日本料理　中華料理　釜山府本町　好養軒　電話一〇七番・六二七番

會葬御禮　松山源

地方版

狡猾な僞刑事
警戒網の手薄を衝いて 山中で追剝を働く

【大邱】去る十一日永川郡古鏡面丹山洞通行中の怪しき朝鮮人を永川署石原巡査が連行留置、極秘裡に取調べ中であるが聞くところによると右は永川郡花山面居住無職金永伊(二七)假名…で近来數回新寧、花山等で市日又は警察署召集日における各面警戒網の手薄を利用、大膽にも刑事をよそほひ峠或は山中に待伏せ取調べをなすが如く巧に通行人から所持金をまき上げてゐたもので被害高も相當あるらしく近來稀な不敵な犯行である

强盗捕る
賭金で賭博中

【平壤】去る十六日午前一時頃平南安州郡大尼面金鶴濬(三二)方に覆面の怪漢が侵入し主人金を朝鮮式草苅鎌をもつて脅迫し出金方を迫りタンスの中より現金十四圓を強奪逃走した犯人については安州署員の活動により同里の朴致鳳の二男朴在璜(二〇)を有力なる容疑者と睨み搜査中のところ十八日午前十時頃同里の從兄朴在贊方にて賭金をもつて賭博中を逮捕した

親善は言葉から
日系官吏と滿洲國人が お互ひに兩國語を習ふ
交驩研究熱の擡頭

【安東縣】滿洲國建設以來滿洲國官吏を始め一般滿洲國人間に日本語の研究が盛んとなり、安東の書籍商店には滿洲國人の日本語教科書を購入する者が非常に多くなつたが、これと同時に日系官吏の滿洲語熱も盛んとなり『日滿親善は先づ言葉から』といふ徹底した親善ぶりを發揮しつゝある、その一例として滿洲國安東專賣署の如きは四十餘名の日滿署員を日滿二班にわけ午前九時から十時まで、月、水、金曜日は日本人に對し滿洲語を、火、木、土は滿洲國人に日本語を教授することとなり十四日から授業を開始するに至つた

催した瞬間 マイトで重傷

【平壤】十七日午前九時廿分頃順川郡慈山面雲谷里佐藤まそこさん經營にかゝる黄龍山金鑛では爆破作業を行ふべく『第三號坑にてダイナマイトを裝塡し避難せしめたが、その中同里の張益周が小便を催したまらなく飛び出した瞬間爆發し同人は顔面その他に全治約二ケ月の重傷を負つた

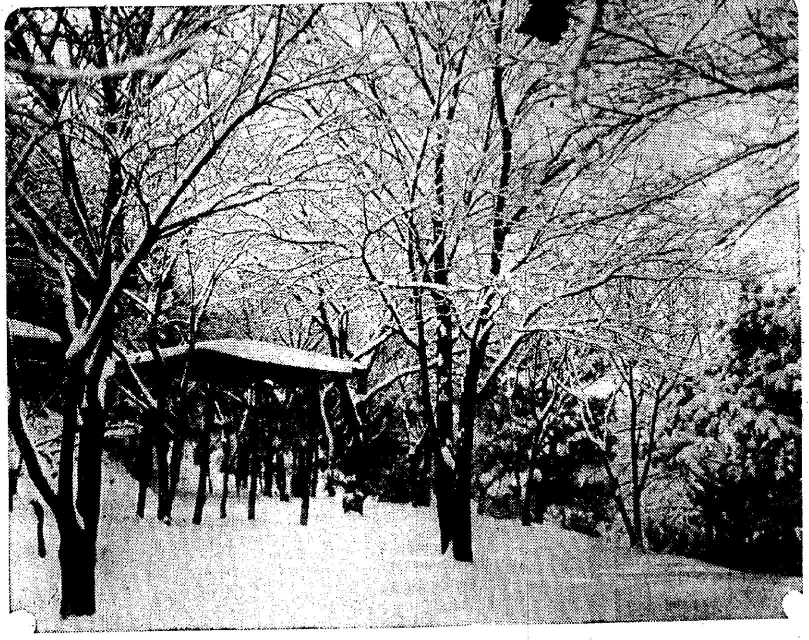

湖南にも雪景色――群山スケッチ

興行物に落ちた― お金が二十萬圓
その觀覽者が實に七十二萬人
昨年中の興行成績

【平壤】昨九年中に府内における常設館、劇場その他の興行場に入場した觀覽者は七十二萬一千七八十一人で、觀覽料はザッと廿萬五十四圓落ちた

これを興業物別に見ると演劇が十二萬四千百八十五人、二萬三千十圓 活動常設館は五十萬一千七百七十四人、十四萬五千三百八十五圓 その他興行三萬九千八百廿二人、二萬一千六百五十九圓であるが入場人員及入場料高の第一位は平壤キネマであつた

盜印して贅澤三昧
惡面書記ご用

【大田】柳川面書記金世國(二八)は昨夏某面長の印鑑を私に盜み大田南部商店から數回に亘り硫安、硫燐安四百叺、二千五十餘圓を騙取してこれを賣却、或は現品を貸與して贅澤三昧に耽つてゐたが發覺を恐れて逃走中、本籍地洪城郡洪北で逮捕され大田署にて取調べ續行中である

統營の火事

【統營】十八日午後十一時大和町劉光龍方温突から發火、消防組義勇消防組の活躍の結果大事に至らず一棟を全燒、同三十分鎭火した損害約三十圓、原因は失火、因に二夜に續いての火事騒ぎに邑民は脅えてゐる

飛行場設置は急に行かぬ
十一年度に實現か
歸邱した伊藤氏談

【大邱】大邱飛行場問題陳情のため上城中であつた伊藤吉三郎、森淸吉の兩氏は十九日朝歸邱、伊藤氏は正午門脇府尹を訪問してその狀況を報告したが氏は語る

飛行場問題については今井田政務總監、並に井上遞信局長、長尾航空官に會見し當方の希望も述べ種々意見も拜聽したが、當局では十年度に大邱飛行場の實現を期する方針であつた模樣であるが、山口縣における飛行場設置位置未定等の爲め豫算計上に至らなかつた、十一年度には是非共實現させたいと語つてゐたが然し十一年度には北鮮に飛行場設置問題がありこれに併行されて同年度に解決されることは甚だ疑問であるが地元關係者としては十一年度に實現を期すべく敷地の提供その他の順應策を講じて置く必要がある

郡事務檢閲

【南川】金川郡事務檢閲員一行六名は十八日金川着十九日より向ふ五日間檢閲

保險金詐取
鮮滿股にかけ 半年振り逮捕

【大邱】昨年八月以來手配中の本籍英陽郡青杞面花里、當時滿洲國新京大手町三丁目雲興旅館宿泊中の自稱第一生命保險相互會社勸誘員安永K(三七)は慶北道内に潜入の形跡あり警察部では管内各警察署を督勵して捜査を續けてゐたが去る十一日安陽郡に立ち廻つたところを同署員が逮捕した同地でも犯行を繼續して居たので留置取調べの上十九日安東檢事分局へ送致された犯行の重なるものは前記保險相互會社勸誘員と稱して巧に加入せしめ二千餘圓を詐取して酒食遊興に費消し各地の旅館では宿泊料を支拂はず鮮滿各地を荒し廻つて居たものである

水制堤の新設で 潮流更に激化
緩和施設に對し議論沸騰
釜山府會注目さる

【釜山】府では十九日午後二時から今年最初の府會懇談會を開催し懸案となつてゐた水上署移轉敷地交換と渡津橋架設によつて急激となつた潮流緩和の施設について協議したが水上署の敷地交換は府營埋築地の完成と共に實現されることは當然とみられてゐるが潮流緩和の施設に關しては釜山港内埋立地增加に伴ふ潮流の變化と渡津橋及び防波堤の築造によつて急流化しこれがために船舶の航行に困難となつた現象を緩和するために延長七十メートルの水制堤を更に新設することは一層潮流の激化を甚だしからしめるおそれがありかつ港内を益々狹隘ならしめる方法であるとの理由で是否の議論が多く同案に對する府會の態度は府民の關心事となつてゐる

國立公園を理想に 湯の街を建設
別莊地や娯樂場等を設け
安奉線五龍背温泉の大衆化

【安東縣】對岸朝鮮の温泉とともに安義國境がもつ閑雅な温泉鄕として有名な五龍背温泉は近く安東樂天莊組合の手によつて大衆的な湯の街を建設しようといふ計畫が進められてゐる

即ち樂天莊組合においてこの程作製された設計案によると湯の街は大沙河左岸を六尺埋立て、石垣を築き五龍背橋を中心として東方約二千坪を別莊地とし百二十坪の住宅を十二軒つくり、西方千二百坪を樂天莊組合事務所並に温泉場となしそこに大衆向き娯樂場を設置して一般に提供、十二軒の住宅へは樂天莊温泉から鐵管をして隨時温湯を送るといふ計畫で、この第一豫定地完成後は更に第二豫定地として上流の水田一萬分讓地を希望者に割譲し温泉市街をたてるとともに一方には現在の五龍背東方丘陵上に公園、展望臺、遊歩場を設けるべく滿鐵と交渉を進め滿洲國一の温泉鄕を建設せんとするものであるが從來五龍背は安奉線における最高の風光明媚地として將來滿洲國々立公園が企劃された時は同地を中心として安東、鳳城兩縣一帯がまつさきに候補地として指定される可能性を十分にもつてゐるので、こゝに温泉街が實現せんとすることは國立公園の實現性にさらに拍車をかけ且安東の將來にも多大の貢獻をなすものと期待されてゐる

稅金の滯納
十五萬圓にも上り
府當局整理に大童

【平壤】府の昨年度諸税滯納金は十五萬圓の多額に上り府財務課徴收係では係員を總動員して滯納整理に忙殺されてゐる、この滯納は大部府税で調定額の六割といふ驚くべき數字を見せ、しかも滯納者中には相當の有力者もあるので財務當局では心痛してゐる

合點驛の爭奪戰
日礦の運搬用輕鐵敷設に對し
北新峴邑から陳情

【鎭南浦】鎭南浦式精鍊により精鍊された金鑛のかす―數十年に亘り打ち捨てられてあつた鑛尾の山がゴールドラッシュの波に乗り日本鑛業鎭南浦精鍊所に運ばれ再び乾式で精鍊されることとなり昨秋平北雲山金鑛と日鑛との間に二十萬噸の鑛尾賣買契約が成立したことは既報の通りであるが、鎭南浦精鍊所ではこれが搬出について雲山金鑛所在地の北鎭から滿浦鎭鐵道との合點までの輕鐵敷設工事中であるが右滿浦線との合點が球場、北新峴、月林(沙高山)三驛が豫定されてゐるため鐵道用地の買收とこれに伴ふ地價高騰、土地の繁榮等をめぐり早くも合點驛爭奪運動が開始され十六日北新峴邑代表者三名來南、日鑛精鍊所に陳情と、引續き鐵道局、平壤土木事務所、日鑛京城支店等に運動を續けてゐる模樣である

叺織と節米貯金

【咸興】咸州郡川原面中上里では昨年六月以來振興會の事業として戸主四十名で一日一人一枚の叺織を勵行し一部を貯金してゐるが年末早くも二千一圓七十五錢に達し昭和八年四月から開始した主婦の節米貯金は十二月末現在二百八十圓六十八錢の好成績を得てゐる

日本棋院 昇段大手合棋譜(七)

三段 増淵たつ子
(先)初段 松林茂比古

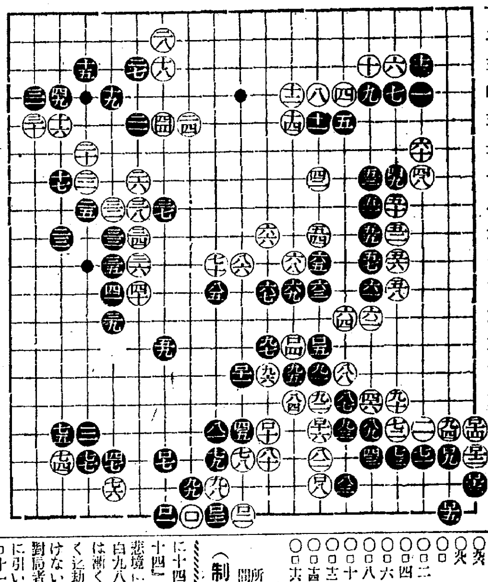

對局者の言葉

(白)九八以下ロ二の押手段に訴へるやうでは、到底成算はありません

(黒)然しロ一の押へは輕率でした『わ十八』に引いて居るのが本當でせう

(黒)ロ十一の時にロ十四にハネツギの機先を制するので(白)ロ十六で辛うじて活きましたが、大勢は面白くありません

戰の跡

●黒九五と押へられては、白は譜のやうな苦しい活方をしなければならぬ、そこで遡つて白が九四の下りでロ四に取つてゐたらどうかといふに次いで黒は十四白『へ十三』の時黒から九四とハネられて打つ手がない、假りに白『ろ十五』と押へたものとすると、黒『ろ十四』白『は十五』の時黒『ろ十四』と押へられて、白は崩壞の悲境に陷る、然し何れにしても白九八以下の劫で爭ふのでは敗色は漸く濃い●黒ロ一の押へは、飽くまで劫を頑張れるのでなくてはいけない、譜のロ七と謝まるのでは對局者のことばの通り『わ十八』に引いて居る方がまさる理だ●黒ロ十一は、不利と見ての自重であらうが、不明の形勢ならに隙さず黒からロ十四のハネツギを利かして了ひたい所である○白ロ十六と後手で僅かに活を得たものゝ、此の活が勝負に重大な關係を持たぬ所から見ると、黒九五と押された時が、勝敗の分岐點であつたのだ

(制限時間各七時間)
所要時間 白六・二九分 黒五・四〇分
(一分以內は切捨)

南浦の猛炎
朝鮮街目貫を燒き
損害六萬餘圓に上る

【鎭南浦】十九日午前零時二十五分府内龍井里九一番地内地人街と朝鮮人街との咽喉部に當り八つの道路の集合した繁華街の角に聳ゆる徐利根氏所有の人造石張り二階建間口二十間奥行三間の借家内朝鮮布木商吳大允商店の間仕切壁際から發火し火は忽ち間に同建物内に燃えひろがるを折よく舊正前の警戒に出てゐた今泉刑事部長が逸早く發見、急を報じ敏活な消防隊の出動をみたるが遂に同建物内に居住せる火元吳大允商店、布木商承昌信商店、洋品雜貨商李明一商店、林穆商店、隆興商店を全燒し一時二十分鎭火、氣の毒なことは空家になつてゐた同建物二階に家主徐利根氏が娘の結婚用晴着等價格約四千圓を整へてあつたのが灰燼に歸した、被害額は舊正前の商品仕入のため相當嵩み

▲建物一萬八千圓▲吳大允商店一萬圓▲承昌信商店一萬五千圓▲李明一商店八千圓▲朴隆鳳商店四百圓▲徐利根結婚用品四千圓其他

合計約六萬五千圓、保險額は▲建物五千圓▲吳大允商店八千圓▲承昌信商店一萬圓

合計二萬三千圓である。尚同火災の際電話線架空ケーブル鉛管がとけて百四十二箇の電話が通話不通に陷つたが鎭南浦郵便局が夜を徹しての修理に十九日午後三時全部復舊した、昨年十二月一日に同所向ひ側後浦里五八番地に被害二萬圓の大火災があり又同月十日内地人街繁華街の峡町に被害三萬圓の大火そして今回と近年になく珍しく大火が三度も重なり鎭南浦はこゝもと火難時代の觀がある

バス汽動車と激突

【淸州】十八日午後八時半頃鳥致院發淸州行の汽動車が移町踏切を通過せんとする際龍頭自動車部、(忠北三七號)自動車が踏方面から七人の乘客を乘せて踏切を通過せんとせし自動車の後尾と汽動車が激突して自動車は乘客諸共顚覆輕傷者朝鮮人三名を出すの珍事があつた、負傷者は直ちに道立醫院に收容して手當中、運轉手鄭諸岸(二〇)は無事にて淸州警察署に留置取調中

人の動き

▲近藤隆夫氏(朝鮮信託大邱支店長)新任挨拶のため十九日本社大邱支局來訪

▲田村鎭太郎氏(同上支配人代理)同上

▲兒島高信氏(本府會計課長)二十三日午前九時十二分光州驛發赴任

▲澤崎京南鐵道常務取締役 家族同伴天安に着任、温陽温泉里秋本副社長の舊邸へ

おやすみ前の白粉おとしに!

マスターコールドクリーム

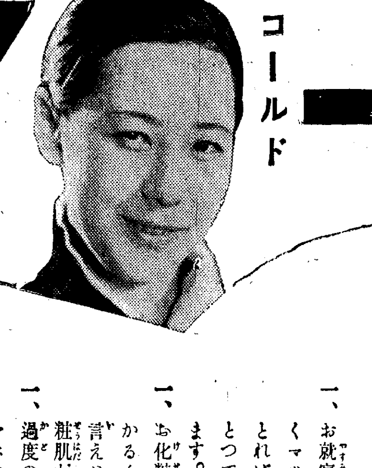

美は一寸の心懸から

冬に培ふ
潤々しい
青春のお肌は
朝夕のひとゝき
マスターコールド
のいつも忘れぬ
お手入れから!

お化粧讀本

一、お就寢前にお顔や衿につけて輕くマッサーヂしてガーゼで拭ひとれば、白粉や汚れをサッパリとつて、生々とお肌を若返らせます。

一、お化粧前に少量をよくスリ込みかるく拔きとれば、化粧にえも言えぬ潤ひができモチのよい化粧肌が作られます

一、過度の洗顔はお肌をアラしますマスターコールドで何時も汚れをとればお肌に彈力ができ何時も潤々若やぐ柔肌になります。

今!流行のモダン化粧
白粉クリームの使ひ方 水ノ江瀧子

家庭の化粧や一寸した外出の時いつもモダーン味豊かな色味と香りの白粉クリームオークル・マスターでお顔を整へますの、お化粧下にマスターコールドを使ひますと一層引立つて美しい化粧が出來てとてもモチがよくなります。このオークルは色味が私の肌によく合ふので實に手間暇いらずで地肌からの様な美しさになれますの!近頃はSSKのお友達皆なオークルマスターや、カカオマスターの大の愛用者になりましたわ。

色味三種

オークル・マスター 血色よく肌黒き方へ
カカオ・マスター 現代的感じを見事に表す
ホヰート・マスター 深みある化粧―色彩を表す

スピード化粧
マスターの白粉クリーム

哭くな、青春（105）

三上於菟吉 作
吉邨二郎 畫

新しき日（その二）

さつきに取つては、勿論、かうして異性と——情人と、まるで自家にゐるやうなのびやかな氣持で時をすごした經驗ははじめてなのであつた。それは、純粹の愛の巣であり、新婚の小家庭のやうに思はれた。とりわけ、自分たちの見立で買つて來た道具類を並べ立てて見ると、まうその部屋はホテルの一室だなぞとは考へられもしなくなつてしまつた。

ホテルでの第二夜が、まさに明けかけようとしてゐる曉だつた。間近な上野の時の鐘が、晩秋の寒むぐとした池水を渡つて響いて來るのに夢を破られてか、さつきはベッドの中で、ふと目をさました。彼女は戀人の側に、親の家をはなれて眠つてゐた自分に氣がついた次の瞬間、言へやうのない苦痛と不安とに胸を噛まれた。

——おかあさまは、何と思つておいでだらう！おとうさまたちの前は、何とかこしらへて置いて下すつてゐるだらうけれど——

彼女は、何ものか、冷たい強い力が、ぐい〳〵と、自分を義文の側から引き放してしまふかのやうに感じて、ぐつすり熟睡してゐる男のからだにかぢりつくやうにした。

彼女としては、義文が、ちやんとした有妻者であるといふことが、どこまでも苦悶の種であつた。不思議なもので、夫人の千夜子と彼との仲を羨妬するやうな氣持はみぢんもなかつた。むしろ、彌ふもの、滿足と、誇りとでもいふやうなものしか、感じられなかつたが、世間が、また親達が、妻を持つた男に對する彼女の戀を、どこまでも、不合理な、不道德なものとして咎めるであらうといふことの怖れられるのだつた。

——みんなが、敵にまはつたら、あたしはどうしよう！あたしには、親たちや友達や、世間全體を敵として戰ふことが出來るだらうか？

彼女は、いつもそれを考へて、あるときは寧ろ、敵の多い戀愛だけが、もつとも信實なものとすら信じるのだつた。しかし、この明け方、寂しい鐘の音によびさまされた彼女の魂は弱り果てゝ、只恐怖がつのつて來た。

——あたしは、弱い、何の力もない——あたしは、荒つぽい力が引き裂かうとすればこの五體さへバラ〳〵にされても拒ふことが出來ないのだ。先生！あなたがあたしを、ぐつと、抱きしめてゐて下さらない限りは——

彼女はひッしと、義文にすがりついた。

さつきの、娘らしい腕に、にはかに引きしめられた義文は、ものうげに目をあけて、彼女を見た。

「おや、君は涙ぐんで——どうしたのだえ？」

と、男は、驚いて、微笑してたづねた。

「あたしかなしいの？あなた、どんなときでも、あたしを、ぐつと引き止めてゐて下さる？」

寢起きの、ぼんやりした頭にも義文は、さつきの哀訴を理解したと見えた。

「君を僕から引き放す、どんな力があるだらう？たとひ、この戀のために、僕が最大不幸に陷るとしたつて、僕は、地獄の底までも君を抱いてゆくよ。」

「うれしい。」

さつきは、男の抱きしめの中ですすり泣きしながら微笑した。そしてその瞬間、彼女の胸の中には、ある人妻と情死した名高い文士の面影なぞがうかんで來るのだつた。

——この方にだつて、心中なすつたあの方よりも強い情熱がおありになるに相違ないわ。

彼女は、自分を、最も悲劇的な戀愛事件の女主人公のやうに思ひ做して、幸福な涙に醉ひつゞけた。

ＪＯＤＫラヂオ

けふの番組　二十一日（月）

第一放送

午前七時（東）基礎佛語講座（三）　丸山順太郎
同七時三〇分（廣）聖典講義　心地觀經報恩品抄（一）
同七時五一分（東）ラヂオ體操　文學博士　福島政雄
同一〇時　氣象通報
同一一時五分　料理獻立　日用品値段　鮮魚卸相場
正午　時報、今日のプログラム　京城府廳、水產市場發表
午後零時五分　マンドリン合奏　京城マンドリン合奏團　指揮　清水五彥
同零時四〇分　ニュース
同二時　家庭講座　狂犬病に就て　總督府衛生課囑託　中西俊藏
同三時三〇分（東）春場所大相撲實況「千秋樂」—兩國國技館より中繼
同四時　ニュース　職業紹介事項
同六時（東）お話・錄（テキスト二八ページ）　廣瀨政次
同六時二〇分（東）コドモの新聞　村岡花子
同六時二五分（東）基礎英語講座（一）　岡倉由三郎
同七時　ニュース　天氣豫報
同七時三〇分（東）講演　凶作の科學的對策　寺尾博
同八時（東）落語コント　一、大名　二、下男　三、下女　四、小僧　五、馬鹿　六、乞食　三笑亭可樂
同八時二〇分（仙）御國淨瑠璃座興物語　餅合戰　鈴木幸龍
同八時四〇分（大）俚謠（南紀の俚謠）
（一）ヨイコノ節　紀州那智町濱ノ宮有志　唄　中川荒太郎
（二）串本節　紀州串本町有志　同　松島祐吉　唄　北村鶴一　笛　阪東寅一　太鼓　田島房市
同八時五五分（東）小唄　一、春らしき　二、松のはけさき　三、しんの夜中　四、梅ヶ香を　五、門松や　六、わしが在所　七、今年しや常より
同九時一〇分（東）長篇新作ラヂオ小說　犬娘（六）　林不忘作　市川八百藏　外　伴奏音樂　唄　菊地まさ　三味線　佐橋章子
同九時三〇分（東）時報　ニュース、氣象通報、翌日のプログラム發表、ニュース再放送

第二放送

午後零時五分　京畿歌謠　崔貞植
同二時　家庭講座（一）　宋今旋
同六時　兒童劇　金關會員
同六時二五分　產業ニュース經濟解說　金弘鍛
同七時三〇分　講話（一）　金尙銘
同八時　南道歌謠　李錦紅
同八時三〇分　連續古談　申鼎言
同九時　ピアノ獨奏　Ｊ・Ｂストデニー

あすのきゝ物　二十二日（火）

午前七時三〇分（廣）聖典講義　心地觀經報恩品抄（二）　文學博士　福島政雄
午後零時五分　落語　浮世根問ひ　桂鯛次郎
同二時　家庭講座　子供の金錢に對する教育（一）
同六時（東）齊唱と合唱　京城ＹＭＣＡ主事　四ッ橋實　ＪＯＡＫ唱歌隊
同七時三〇分（仙、廣）講演
同八時（東）ジャズ　日米オリオン・タンゴ・オーケストラ
同八時三〇分（東）狂言　素襖落　山本東次郎　外
同九時（東）長篇新作ラヂオ小說　犬娘（七）　市川八百藏　外

家庭講座（午後二時）　狂犬病に就て

總督府囑託　中西俊藏

狂犬病が最近になつて大流行したと早合點されたり、或は狂犬病を恐怖する餘り健康な犬までも嫌つたりするのは何れも狂犬病に關する認識が乏しいために起つた所の誤解によるものと思ひます。私は平素愛犬家の方々や一般御家庭の皆様に是非狂犬病に就て相當の常識を持つて戴き、朝鮮に於て年々增加にある、此の恐るべき狂犬病の一日も早く根滅が出來る樣にと願つてゐるものであります。それで私は狂犬病に就て第一狂犬病はどんな原因から起る病氣であるか第二狂犬病に罹つた場合の症狀、第三朝鮮に於ける狂犬病發生と被害狀況、第四犬を飼ふてゐるものゝ心得、第五人及び犬が狂犬に咬まれた時の手當等に就て申上げます

將棋新手合（一）

於東京市日本橋區蠣殼町二ノ七　溝呂木將棋所

平手　先　三段▲橋爪敏太郎（東京）　三段△加藤慶次（東京）

（圖は四八銀迄の局面）

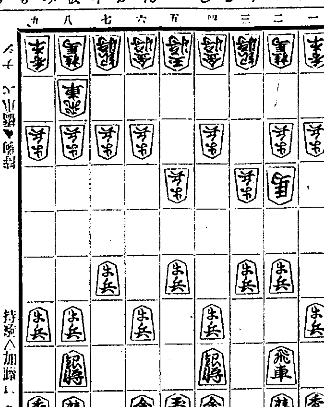

持駒△加藤　一角

▲七六步　△三四步　▲二六步　△五四步　▲五六步　△八八角成
▲同　銀　△五七角　▲三六步　△二四角成　▲四八銀
△七七銀　▲五二飛　△六六銀　▲四二銀　△三三馬

溝呂木七段講評（後手）三四步と突くのは普通の應手であるが、茲で八四步と突く桂懸り戰手段も相當に變化が廣いのである（先手）敵の五四步と突きに恐れず、五六步と突いて五筋の位を保つのは至當である。（後手）八八角成と角將の交換をするのは手損であるが、成角に道る一種の作戰であるから、五七角と打つのは當然である。（先手）三六步と突くのは、敵の成角を狹くする良い手である。（後手）五二飛と中飛車に振るのは、玉將を早く圍ふ意味と中央戰を狙ふ意味で至當である。（先手）六六銀と上つて、五筋の拗きを守るのは順當である。

演藝案內

大正館　P・C・L　櫻井町　電本八二一
一月十八日より特別堂々封切　市川右太衞門プロ超特作時代劇　原作吉川英治　監督城戶國四郎　大江美智子特別主演
悲願四ツ目菱　高堂國典　梅田菊造　武井龍三　旗本八郎　伊田衆美　淺香郁三　郞共演
コロムビア超特作全發聲日本版　華麗の極致天然色海底撮影　フェイ・レイ孃主演　ラルフ・ベラミー主演
魔の海底　神祕の世界夢幻の海底に起る凄慘な大活劇　大たことゝ潛水夫との死鬪　手に汗握る死の海
ＰＣＬ超特作オールトーキー　モダン日本誌所載小說映畫化　**純情の都**　原作島崎龍三　監督木村莊十二　竹久千惠子　堤眞佐子　智子特別主演顏合せ　大川平八郎　岸井明　古川綠波　丸山定夫　藤原釜足　特別主演　德川無聲　千葉早

團成社　鍾路三丁目　電光九五九
一月十七日封切　毎日晝夜二回大興行　ラヂオ超特作日本版に誇る二大作品の登場！ＲＫＯが世界
肉彈鬼中隊　ボリス・カーロフ　ヴィクター・マクラグレン　監督　作品　主演
沙漠の敵を渉る巡邏隊を襲ふ不思議な殘幻の敵…一人々々射たれて最後に殘つた一人…
ＲＫＯランクバック氏の決死的製作　小倉清太郎日本版監督
パンジャ　ジャングル踏破一萬哩　毒蛇百を超ゆる大猛獸捕獲する獸と戰慄を　フランクバック氏製作日本版　一朝日世界發聲ニュース及國際映畫　一本あり

松竹座　黃金町　電本三二一
松竹直營　廿一日より大公開　遂に來る！松竹名畫　下加茂超特作代劇　待望の豪華版
源三郎異變　中篇　原作　監督林長二郎主演　尾上菊五郎特別出演
蒲田超特作　**山は夕燒**　サウンド版　監督佐々木恒次郎　山は夕燒麓は小燒　ひとりとぼ〳〵ゆてなら心しみじ旅の鳥わびしゆてならぬ吹くな風
ワーナー・ブラザース超特作日本版　アーチ・メーヨー氏監督作品　バーバラ・スタンウイック主演
相寄る魂　生きとし生けるもの　諸彥待望名小說の映畫化！　回次興行々公開

朝日座　京城本町五丁目　電本三六六
一月十七日ヨリ六日間限り　大阪名題大歌舞伎　十餘名出演　中村雁治郞一座　丈高弟
中村喜雁大一座　目見得狂言　東興三郎　市川仲代　中村時蔵　松本幸四郎　市川太老

浪花館　洋劇專門　明治町　電本一三一
十五日より封切超特別大興行　低級なる前の「ターザン」を見て下さい　類猿人ターザンシリーズ　ミユーラー　ワイズミユーラー出現は本當のターザン物語
旅客機の怪盗　MGM特作日本版　監督ジャック・コンウエイ　主演メリー・ボーランド
ドーバア・カレーの灰色の影をつけ不氣味に飛ぶ怪の機。サスペンスと探偵趣味をたゝえた快
ターザンの復讐　MGM超々弩級日本版　監督セドリック・ギボンス　主演ジョニー・ワイズミュラー
類猿人ターザンのアフリカ蕃地、ムチアの國と象の國の大ジャングル裸の美女主人公
愛は輝く　井染四郎　山路ふみ子主演　愛國婦人會の使命を如實に物語れる輝かしき現代映畫の異色篇！

中央館　新興キネマ專門　電本三〇一
十七日封切（六日間）　新春の新興全國公開一週年記念　玉の井　監督　原作　撮影
野火の兄弟　全十二卷　原作吉川英治　監督吉田英雄
曉の合唱　全九卷　新興キネマ現代劇部　原作秋田十八三　監督
朗らかに生きよ　全四卷　原作大阪市役所教育部　新興キネマ現代劇部　歌川八重子　林美技　鈴木廣彥　小杉勇　小金井勝　高津慶子主演

京龍館　松竹共營　練兵町　電龍三一
十九日より　P・C・L超特作爆笑喜劇　エノケン文藝映畫　原作　撮影唐澤弘光　監督　**エノケンの青春醉虎傳**

喜樂館　京城本町　電本三三一
...
城演藝館　京城本町三丁目
一月七日より　笑ひの殿堂…　曾我之家家庭劇　入場料　一等七十錢

仁川出帆豫定

●阪神　日登丸　一月十八日
●京濟　佐賀丸　一月十八日
●阪神　銀山丸　一月十八日
●阪神　櫻島丸　一月十八日
●阪神　王榮丸　一月十九日
●阪神　大東丸　一月十九日
●名古屋、清水、京濟　江原丸　一月二十日
●阪神　島海丸　一月二十日
●阪神　神代丸　一月廿二日
●京濟　二雲洋丸　一月廿三日
●尾ノ道、阪神　大潮丸　一月廿三日
●阪神　七雲海丸　一月廿四日
●京濟、阪神　天長丸　一月廿四日
●阪神　百福丸　一月廿四日
●阪神　歷山丸　一月廿五日
●阪神　神安丸　一月廿五日
●名古屋、京濟　昭光丸　一月廿五日
●阪神　臨州丸　一月廿六日
●阪神　八東洋丸　一月廿六日
●阪神　正生丸　一月廿七日
●阪神　名瀨丸　一月廿九日
●尾ノ道、阪神　漢江丸　十二月廿九日
●關門、阪神　和神丸　一月廿九日

追而天候及前港船込其他豫測セサル事故ノタメ差發遲延スル場合可有之モ本會ハ其ノ責ニ任ジ兼ネ候間豫メ御高承相成度候
仁川府本町四丁目二日鮮ビル階二
鮮航同盟會 仁川支部　電話長八六七番

朝鮮汽船出帆廣告

釜山出帆
馬山行（急行）每日午前九時半
麗水行（急行）每日午前八時半　午前十時二回
木浦行　各港寄港　隔日午後五時出帆
元山行　每日午後八時
境行　六日二十日
鬱陵島線　一月中出帆日
江口行　一日六日十五日廿日廿九日　每日後年十二時出帆
木浦出帆
釜山行　各港寄港　每日午後八時
濟州島直航線　寄數日午後七時
濟州島々廻線　西廻り　二六日十二日廿日　東廻り　十六日二六日廿日

釜山商船組　釜山　京城三越、平壤三中井、安東大和橋　ジャパン・ツーリスト・ビューロー案內所
慶田組　仁川
國際運輸會社　清津、雄基　內鮮代理店・案內所

大阪商船株式會社 京城出張所　京城府大門通三丁目一〇六　京城火災ビル四階　電話本局一〇二三〇番（案內書進呈）

大阪商船定期出帆

◎內、鮮、臺、滿連絡優秀客船
北鮮阪神行（經門司）急行
貴州丸　一月十八日　二月一日
武昌丸　一月廿一日
慶運丸　一月廿五日
河南丸
北鮮臺灣行（貨物船）雄基發
清津　前十時
城津　午前十時
雄基　二月廿一日
寄港地　西湖津、羅津、清津、城津　崎鹿兒島、基隆、高雄、長崎
江蘇丸　浙江丸
大連內地直行　毎日滿鐵連絡
大連發　午前十時　門司著　早朝　神戶著　早朝
朝鮮、滿鐵主要驛ニ於テ船車連絡切符發賣
門司基隆直行　內臺連絡　每五日目發
あめりか丸　扶桑丸　うらる丸　しやとる丸　ばいかる丸　たこま丸　うゑすきよ丸　はるぴん丸　高千穗丸　蓬萊丸　蓬萊丸
門司發正午　基隆著翌々日午後一時

朝鮮郵船定期出帆

◎乘客低廉船中食事附
△印船客御斷り
北鮮横濱直行　門司—コース、東京—阪神—清水—名古屋—御前
鮮 △第十七西湖丸　雄基五日　清津二日
鮮 △喜美丸　雄基二日　清津二日
北鮮東京行　水—橫濱寄港　阪—名古屋—清水—
長壽山丸　雄基五日　清津六日　元山十日
新京丸　雄基三日
西鮮東京行　◎急行船　橫濱寄港
△江原丸　仁川三日
△咸鏡丸　仁川三日　鎮南浦十日
北鮮名古屋行　門—阪神寄港
滿城丸　雄基一日　清津二日　元山四日
北鮮大阪行　門—神戶寄港
立神丸　雄基三日　清津四日　元山六日
金剛山丸　雄基六日　清津九日　元山二日
榮江丸　雄基六日　清津十日　元山二日
西鮮大阪行　◎南部線　釜山—關門—神戶寄港
櫻島丸　仁川十日
慶州丸　仁川二日
漢江丸　仁川三日
新義州丸　仁川十日
敦賀行　津—境—宮津
釜山丸　雄基五日　清津二日　元山三日
新潟伏木七尾行
長白山丸　城津三日　雄基一日
鹿兒島、三角行　釜山—博多—長崎寄港
錦江丸　仁川三日
上海行　◎博多直航船　大連・青島・長崎寄港
清津丸　仁川三日
平安丸　仁川五日
青島行
會寧丸　仁川三日　鎮南浦　日
大連行　芝罘—大連寄港
錦江丸　仁川十日
清津丸　仁川十日　大連直行
浦鹽行　元山三日　清津三日
漢江丸
△右ノ外臨時船ヲ配航致シ腹ノ潤澤ニ受託ヒ居リマス

日本郵船定期出帆

歐州行　伏見丸　門司　神戶　一月廿二日　一月廿四日
桑港行　大洋丸　橫濱　神戶　一月廿九日
濠洲行　賀茂丸　長崎　神戶　一月十四日　一月十八日

朝鮮郵船株式會社　京城南大門通り五ノ一　代表電話東局四一九五番
仁川出張所　電話長三五一番
京城代理店　朝鮮運送會社
釜山支店　電話四〇一三番
元山支店　電話長一三四番
釜山代理店　大池回漕店
木浦代理店　朝鮮運送會社
群山代理店　群山運送會社
城津代理店　朝鮮運送支店
清津代理店　國際運輸支店
雄基代理店　國際通運支店

阿波共同汽船出帆

威海衛、芝罘、大連行
利通丸　一月廿二日午後　時入港　一月廿四日午前　時出港
威海衛、芝罘、大連行
第十六共同丸　一月廿一日午後　時入港　一月廿二日午前　時出港
鎮南浦、大連、天津行
長山丸　一月廿二日午後　時入港　一月廿二日午前　時出港
○朝鮮鐵道局主要驛ニテ乘客通し連絡荷物取扱仕候
乘客切符發賣所　京城三越支店內　ジャパン・ツーリスト・ビューロー案內所
代理店　仁川海岸町四　**野口商會**　電話二四番・一三七番

婦人良藥

喜谷實母散

産前産後に！

香りゆかしき喜谷實母散のある處いづこの家も幸福です

健康は一家の寶　貴女の病氣は喜谷實母散でなほしませう

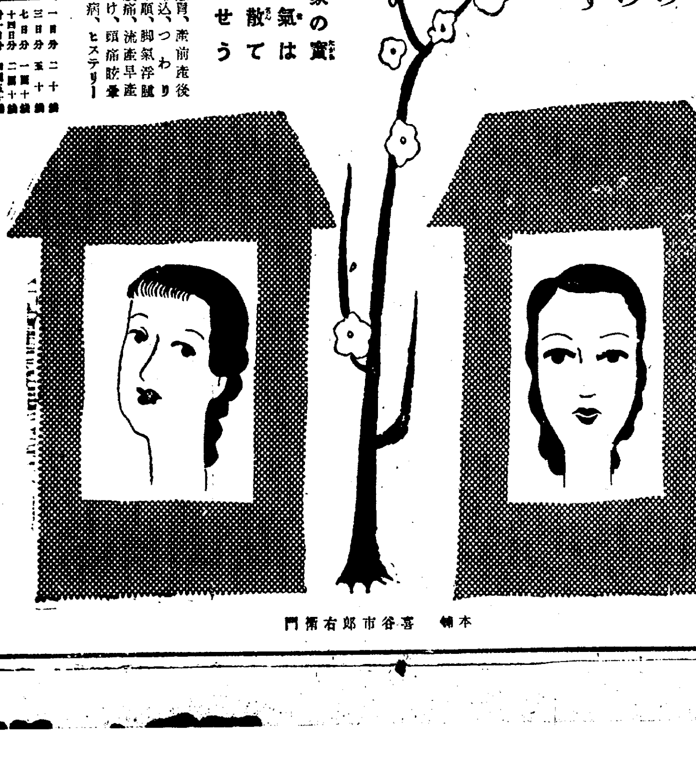

主効　四季感冒、産前産後、足腰冷込、つわり、月經不順、脚氣浮腫、經期腹痛、流產早産、こしけ、頭痛眩暈、子宮病、ヒステリー

定價　一日分　二十錢　三日分　五十錢　七日分　一圓十錢　十四日分　二圓十錢　一月分　四圓五十錢

本舖　喜谷市郎右衞門

●ノーシン！ノーシン!! 頭痛にノーシン!!!●

本格的なトマトの調味汁
カゴメ トマトケチャップ
名古屋市外　愛知トマト製造會社

便秘性の乳幼兒に
マルツエキス
豊富な榮養を與へつゝ　自然の便通を促す……　安全無害の食餌療法劑
和光堂　東京神田錦町　大阪南久太郎町
（說明書呈）

クラブ堂級化粧品

新春は嬉し　髮はクラブの青春美！　肌はクラブの近代美！

35年の青年淑女に贈る新容器入
クラブ香油（正價五十錢）
匂ひも感觸も整髮美も斷然優れた
クラブ植物ポマード（正價五十錢）
驚くばかり良くつき良く伸びる
クラブ固煉白粉（正價五十錢）

主要品種別
クラブ固煉白粉
クラブ煉白粉
クラブ水白粉
クラブ粉白粉
クラブ紙白粉
クラブ白粉錠
クラブ洗粉
クラブビーシン
カテイフード
クラブ美身クリーム
クラブ淡白クリーム
クラブコールドクリーム
クラブ口紅クリーム
クラブ美の素
クラブ化粧水
クラブ乳液
クラブほゝ紅
クラブ眉墨
クラブ香油
クラブ植物ポマード
クラブブリアンチン
クラブキニーネ香水
クラブペーラム
クラブビシン石鹸
クラブルプラン香水
クラブキャラ香水

寫眞　ワタナベ　本町一　電本二二七八
誇れ健腦！愛せよ　**はれやか**